

# REFERAT Miljøudvalget d. 07-04-2014

**Mødedato** Mandag d. 07. april 2014 kl. 11:30

**Mødested** Nytorv 11, 1.2 Vest

**Mødedeltagere** Birgitte Kragh Thomsen, Poul Erik Jensen, Christian Haugk, Jørn Dohrmann, Tanya Buchreitz Jensen, Eea Haldan Vestergaard, Benny Dall

## Indholdsfortegnelse

Bevillingsstatus pr. 15. marts 2014.....	3
Orientering om budgetlægning 2015.....	6
Strategisk Energiplan.....	7
Redegørelse for fund af blyrør og blykoncentrationer i drikkevandet i Kolding Kommune.....	10
1864-stien- en rekreativ sti langs den gamle grænse fra 1864 til 1920.....	12
Tillægsregulativ for offentlige vandløb i Kolding Kommune.....	14
Flytning af mødet den 4. august 2014.....	17
Orientering om igangværende kommuneplanlægning for landbrugstemaer.....	18
Orienteringspunkt.....	21
Lukket.....	22
Orientering fra formanden.....	23

# Punkt 1: Bevillingsstatus pr. 15. marts 2014

14/4976

## Resumé

Bevillingsstatus pr. 15. marts 2014 vedrørende Miljøpolitik til orientering.

Det forventes, at budgettet for Miljøpolitikken i 2014 overholdes.

## Sagen behandles i

Miljøudvalget.

## Forslag

By- og udviklingsdirektøren foreslår,

at orienteringen om bevillingsstatus pr. 15. marts 2014 tages til efterretning.

## Sagsfremstilling

På nuværende tidspunkt forventes budgettet overholdt. Der er ikke kendskab til forhold, der ikke kan afholdes indenfor budgettet.

Der er ved at blive udarbejdet et nyt koncept til afrapportering af bevillingsstatus, som vil blive præsenteret i løbet af første halvår. Indtil dette foreligger fortsættes med de oprindelige afrapporteringsskemaer.

	Budget 2014	Korr. budget 2014	Forbrug pr. 15. marts 2014	Rest korr. budget 2014	Forbrugs pct.	Noter
Miljøpolitik (netto)	11.856	11.856	-2.293	14.149	-19,34	
				0	0,00	
Miljøpolitik i alt	14.783	16.083	1.121	14.962	6,97	
	-2.927	-4.227	-3.414	-813	80,77	
Byfornyelse	4.420	4.420	0	4.420	0,00	
	0	0	0	0	0,00	
Byfornyelse (ydelsesstøtte)	4.420	4.420	0	4.420	0,00	1
	0	0	0	0	0,00	
Naturbeskyttelsesprojekter	586	586	0	586	0,00	
	0	0	0	0	0,00	
Naturforvaltningsprojekter	586	586	0	586	0,00	
	0	0	0	0	0,00	
Vandløbsvæsen	3.929	3.929	98	3.830	2,50	
	-171	-171	0	-171	0,00	

Fælles formål	349	349	0	349	0,00	
	-41	-41	0	-41	0,00	
Vedligeholdelse af vandløb	3.580	3.580	98	3.482	2,75	2
	-131	-131	0	-131	0,00	
Miljøbeskyttelse	4.150	4.150	846	3.304	20,38	
	-1.056	-1.056	-364	2.013	34,51	
Fælles formål	1.068	1.068	320	748	29,94	
	0	0	0	-	0,00	
Jordforurening	0	0	2	-2	0,00	
	0	0	0	-	0,00	
Bærbare batterier	251	251	0	251	0,00	
	0	0	0	-	0,00	
Miljøtilsyn - virksomheder	397	397	33	365	8,20	
	-1.056	-1.056	-1	-1.055	0,11	
Øvrig planlægning, undersøgelser, tilsyn mm.	2.434	2.434	491	1.942	20,19	3
	0	0	-363	363	0,00	4
Skadedyrsbekæmpelse	1.699	2.999	177	2.822	5,89	
	-1.700	-3.000	-3.050	50	101,66	
Skadedyrsbekæmpelse	1.699	2.999	177	2.822	5,89	
	-1.700	-3.000	-3.050	50	101,66	5
Administrationspolitik i alt	40,74	44,74	2	42	5,46	
	0	0	0	0	0,00	
Miljøudvalget	41	45	2	42	5,46	
	0	0	0	0	0,00	
			Forbrug pr 15. marts 2014	Rest korr. Budget 2014	Forbrugs pct.	Noter
Miljøpolitik anlæg (netto)	1.500	4.739	15	4.724	0,32	
					0,00	
Miljøpolitik anlæg i alt	1.500	7.028	15	7.013	0,21	

	0	-2.289	0	-2.289	0,00	
P.nr. 4580 Bygningsfor-	0	578	0	578	0,00	1
bedringsudvalget	0	-289	0	-289	0,00	
P.nr 4581 Bygningsforbed-	0	3.200	0	3.200	0,00	1
ring i Christiansfeld 2009	0	-1.600	0	-1600	0,00	
P.nr. 4606 Ramme til byfornyelse og boligforbedring	1.500	2.350	0	2.350	0,00	1
	0	0	0	0	0,00	
P.nr. 4636 Fugt og	0	500	15	485	3,00	1
skimmelsvamp	0	-250	0	-250	0,00	
P.nr. 4661 Nedrivning af	0	300	0	300	0,00	1
Vonsild Mølle	0	-150	0	-150	0,00	
P.nr. 4586 Sti rundt Hejls	0	100	0	100	0,00	1
Nor	0	0	0	0	0,00	

Noter:

1. Byfornyelse.

Budget og forbrug bliver flyttet til Plan- og Boligudvalget i forbindelse med bevillingskontrol ultimo marts.

2. Vandløbsvæsen.

Udgifterne er vedrørende vedligehold af vandløb.

3. Miljøbeskyttelse.

Øvrig planlægning, udgifter i forbindelse med miljøbeskyttelse.

4. Miljøbeskyttelse.

Undersøgelser og tilsyn m.v., der er indtægter vedrørende kontingent.

5. Skadedyrsbekæmpelse.

Indtægten er for hele 2014. Beløbet opkræves sammen med ejendomsskat.

## **Beslutning Miljøudvalget den 07-04-2014**

Godkendt.

## Punkt 2: Orientering om budgetlægning 2015

14/5177

### Resumé

Orientering om procedure og tidsplan for Miljøudvalgets budgetområde, Miljøpolitik.

### Sagen behandles i

Miljøudvalget.

### Forslag

By- og udviklingsdirektøren foreslår,

at orienteringen tages til efterretning.

### Sagsfremstilling

Byrådet godkendte den 31. marts 2014 budgetproceduren for budget 2015, og den 22. april 2014 behandler Økonomiudvalget de endelige bevillingsrammer.

Ud fra budgetproceduren er der udarbejdet nedenstående tidsplan for budgetlægning 2015 for Miljøudvalget.

Dato	Aktivitet
7. april	<b>Miljøudvalget:</b> Orienteres om tidsplan, procedure for budget 2015.
2. juni	<b>Miljøudvalget:</b> Orienteres om status for budgetlægning 2015 og behandler ændringsforslag samt takster, hvis disse er færdig beregnet.
30. juni Kl. 15.00 – 17.00	<b>Temadag, Byrådet:</b> <ul style="list-style-type: none"><li>• Udvalgenes foreløbige bemærkninger til rammeoverholdelse.</li><li>• Orientering om det foreløbige resultat af regeringsaftalen og den balancemæssige situation.</li><li>• Direktionens redegørelse om effektiviserings- og reduktionsmålets realisering.</li></ul>
1. september	<b>Miljøudvalget</b> Orienteres om status for budgetlægning 2015 samt behandler eventuelle nye ændringsforslag og takstforslag for 2015.

Efter behandlingen den 1. september 2014 af budget 2015 i Miljøudvalget følges den overordnede tidsplan for budgetlægning for Kolding Kommune.

### Beslutning Miljøudvalget den 07-04-2014

Godkendt.

## Punkt 3: Strategisk Energiplan

13/8879

### Resumé

Kolding Kommune er i lighed med mange andre kommuner i gang med at udarbejde en strategisk energiplan. Den strategiske energiplan består af baggrundsviden om arbejdet med energiplanlægning i Kolding kommune, om de lokale, nationale og globale klimamål og foreslåede handlinger. Der gives ligeledes en kort status af CO<sub>2</sub>-udledningen samt hvordan CO<sub>2</sub>-udledningen påvirkes, når forbrug og produktion af varme, el, køling og transport (vejtrafik) fremskrives. Sidste del af Energiplanen belyser mulige indsatser og deres effekt, der sikrer vejen til et fossilfrit Kolding kommune. I 2011 var CO<sub>2</sub>-udledningen i Kolding kommune på 983.361 tons.

### Sagen behandles i

Miljøudvalget.

### Forslag

By- og udviklingsdirektøren foreslår,

at Miljøudvalget drøfter virkemidlerne og forvaltningens tiltag i den strategiske energiplan, og

at Miljøudvalget drøfter hvad den politiske vision for den strategiske energiplan skal være.

### Sagsfremstilling

Danmark er i gang med en ambitiøs omlægning af hele samfundets energiforsyning. Målet er, at al energiforsyning i år 2050 skal komme fra vedvarende energikilder blandt andet vindenergi.

Det stiller os overfor en stor omstillingsopgave, som kræver grundige overvejelser og en langsigtet planlægning, så de store investeringer, der skal foretages, sker på det bedst mulige samfundsøkonomiske grundlag.

Kolding Kommunes strategiske energiplan skal bruges til at understøtte bæredygtig omstilling af vores energiforsyning og energiforbrug. Det være sig både i form af den miljøpåvirkning der er ved produktion af energi og i form af social bæredygtighed, ved at vise veje for de borgere, der ikke bor inden for kollektivt forsynede områder.

Kolding Kommune udarbejder planen i et samarbejde med Vejle, Fredericia, Middelfart Kommuner og forsyningsvirksomheder i området. Hver kommune laver sin egen Strategiske Energiplan, hvor indsatser og snitflader koordineres. For at reducere ressourceforbruget med omstillingen til vedvarende energikilder, er der ligeledes en række fælles indsatser og projekter på tværs af kommunerne.

Vedhæftet findes den første prototype på en strategisk energiplan for Kolding kommune. Inden færdiggørelse af planen er der baggrund for væsentlige beslutninger og drøftelser for Miljøudvalget, som vil blive indarbejdet i den endelige plan. Den endelige plan går gennem Miljøudvalget til Byrådet.

Den Strategiske Energiplan skal indeholde prioriteringer af, hvordan Kolding Kommune ønsker at bidrage til arbejdet med omlægning af energiforsyningen i Danmark. Ud over at bidrage til at opfylde de nationale målsætninger, skal den bidrage til at borgere og virksomheder i Kolding kommune får den bedst mulige vejledning i forhold til deres egen energiforsyning – særligt i de individuelt forsynede områder.

Den Strategiske Energiplan forventes at blive benyttet af borgere, virksomheder, forsyningselskaber, nabokommuner og endeligt af Kolding Kommunes ansatte, til planlægning af fremtidige aktiviteter på området.

Den Strategiske Energiplan forventes at erstatte den tidligere vedtagne klimaplan Energi Kolding, hvilket Byrådet dog først endeligt tiltræder ved vedtagelsen af den Strategiske Energiplan.

### Mål:

Den Strategiske Energiplan følger de til enhver tid gældende klimamål i Green Cities og bidrager til opfyldelse af de nationale målsætninger.

I Green Cities samarbejdsaftalen, som blev tiltrådt i 2012, er klimamål:

- El- og varmforsyningen er CO<sub>2</sub>-neutral inden udgangen af 2025
- Inden udgangen af 2015 er udslippet af CO<sub>2</sub> reduceret med 25 % i forhold til 2006.

De nationale mål er:

Milepæle for 2020, 2030, 2035 og 2050

2020	2030	2035	2050
Halvdelen af det traditionelle elforbrug er dækket af vind	Kul udfases fra danske kraftværker	El- og varmforsyningen dækkes af vedvarende energi	Hele energiforsyningen – el, varme, industri og transport – dækkes af vedvarende energi

Initiativerne frem til 2020 resulterer i en reduktion af drivhusgasudledningerne på 35 % i forhold til 1990

### *Virkemidler*

Den blå søjle i denne figur viser den fremskrevne CO<sub>2</sub>-udledning på varme og el som vi kan forvente i 2025, hvis Kolding Kommune ikke foretager sig noget. Det er inklusiv nationale tiltag så som havvindmøller m.v. Den grønne søjle viser potentielle CO<sub>2</sub>-reduktioner i Kolding kommune.

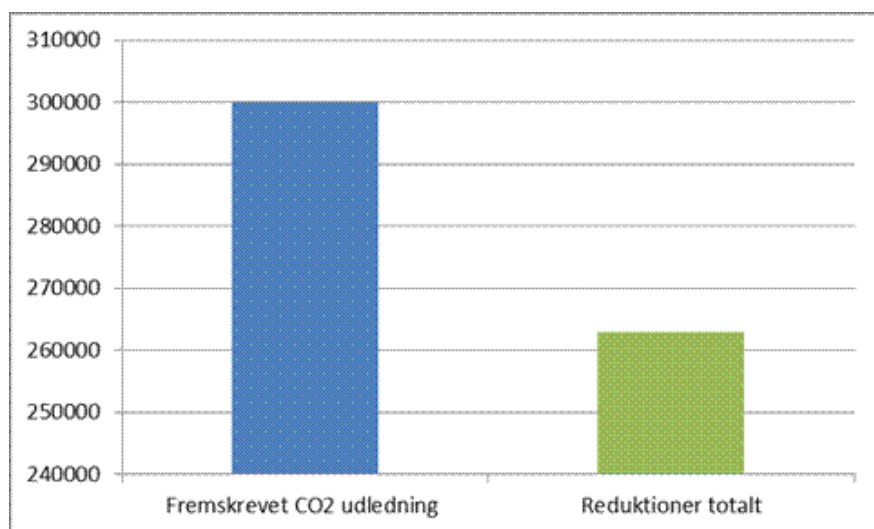

Såfremt Kolding Kommune gennemfører alle de tiltag, der i øjeblikket findes mulige, vil vi have en CO<sub>2</sub>-udledning i 2025 på el og varme på 37.000 tons, hvor målet er 0.

I nedenstående model ses fordelingen af reduktionerne fra den grønne søjle ovenfor. Reduktionerne beløber sig til 263.000 tons CO<sub>2</sub>.

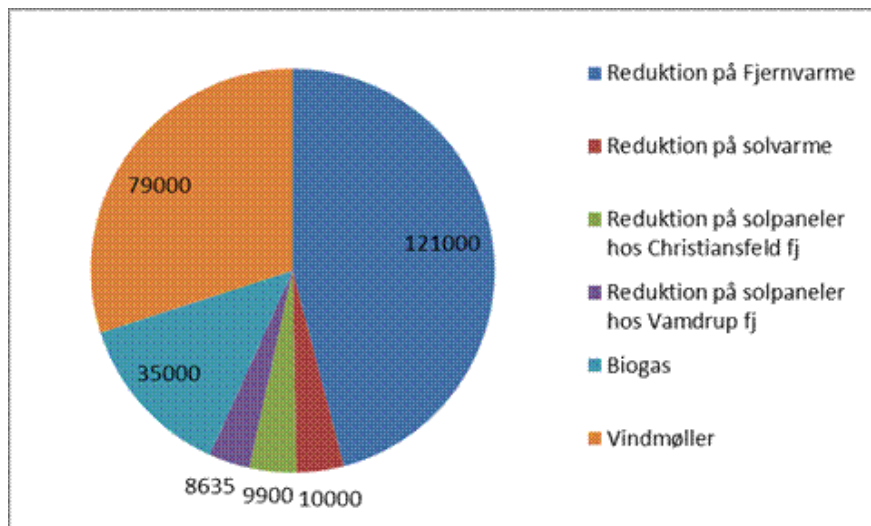

På mødet vil der være et oplæg med fokus på virkemidlerne og hvad Kolding Kommune kan gøre. Der vil ligeledes være oplæg til en drøftelse af, hvad den politiske vision for den strategiske energiplan skal være.

### **Beslutning Miljøudvalget den 07-04-2014**

Godkendt med den bemærkning, at forvaltningen bemyndiges til at arbejde videre med det potentiale, der er redegjort for og inden for de rammer, der følger af den øvrige planlægning.

### **Bilag**

Strategisk energiplan

## **Punkt 4: Redegørelse for fund af blyrør og blykoncentrationer i drikkevandet i Kolding Kommune**

14/1840

### **Resumé**

Udvalgsmedlem Jørn Dohrmann har på mail den 12. marts 2014 anmodet om, at sagen om fund af blyrør i Kolding rejses i Miljøudvalget på førstkommende møde, hvorfor forvaltningen har udarbejdet en uddybende redegørelse for sagen og sagsforløbet.

Miljøudvalget er på mødet den 3. februar 2014 og den 3. marts 2014 mundtligt blevet orienteret om sagen og sagens status.

### **Sagen behandles i**

Miljøudvalget.

### **Forslag**

By- og udviklingsdirektøren foreslår,

at redegørelsen tages til efterretning.

### **Sagsfremstilling**

Udvalgsmedlem Jørn Dohrmann har på mail den 12. marts 2014 anmodet om, at sagen om fund af blyrør i Kolding rejses i Miljøudvalget på førstkommende møde, hvorfor forvaltningen har udarbejdet en uddybende redegørelse for sagen og sagsforløbet.

Miljøudvalget er på mødet den 3. februar 2014 og den 3. marts 2014 mundtligt blevet orienteret om sagen og sagens status.

Redegørelsen vedlægges som bilag til sagen.

Trefor rettede den 17. januar 2014 henvendelse til forvaltningen og til Embedslægen, idet man i forbindelse med et renoveringsarbejde med udskiftning af vandledninger og stikledninger i Ottosgade i Kolding havde fundet vandrør af bly. Det drejede sig om i alt 6 ejendomme i Ottosgade, hvor der var fundet blyrør både i stikledningen fra hovedledningen til stophanen og videre herfra ind på ejendommens arealer.

Fundet af disse blyrør viste sig at være såkaldte fortinnede blyrør, hvilket vil sige blyrør med en indvendig tinforing, så vandet ikke kommer i direkte kontakt med bly.

Vandprøver i disse ejendomme viste da også, at der ikke var blykoncentrationer over grænseværdien på 10 mikrogram pr. liter i drikkevandet.

I samråd med embedslægen og i dialog og samarbejde med Trefor blev der iværksat en screeningsundersøgelse af bly i drikkevandet hos forbrugerne i Kolding by. Den indledende undersøgelse af 40 udvalgte ejendomme i byen (ejendomme fra 1900-1940, ældre ledningsnet, konkrete oplysninger) viste, at der på 2 adresser fandtes forhøjet blyindhold i drikkevandet - henholdsvis 14 mikrogram og 25 mikrogram pr. liter. Der blev dog trods nærmere undersøgelser ikke fundet blyrør på disse adresser og supplerende vandprøver fra andre vandhaner i ejendommene viste da heller ikke blyindhold over grænseværdien. Denne undersøgelse blev foretaget i ugerne 6, 7 og 8.

Screeningsundersøgelsen blev på baggrund af fundene i Kolding efter samråd med Embedslægen og i samarbejde med vandværkerne, udvidet til også at omfatte de tre centerbyer. Resultatet af denne undersøgelse forelå den 26. februar og viste, at der på 2 adresser i Lunderskov var blyindhold i drikkevandet – en ejendom lige over grænseværdien (11) og en ejendom lige under (9,5). Heller ikke her blev der fundet blyrør i installationerne og supplerende vandprøver taget fra andre vandhaner i ejendommene viste således heller ikke over grænseværdierne.

Det blev på baggrund af fundene i centerbyerne i samråd med Embedslægen besluttet at udvide undersøgelsen både i Kolding og i centerbyerne med opland, således at der i alt udtages ca. 160 prøver og det sikres, at alle vandværker er omfattet.

I forbindelse med denne supplerende undersøgelse blev der fundet 4 ejendomme, hvor grænseværdien for blyindhold i drikkevandet var over grænseværdien. Alle disse ejendomme blev nærmere undersøgt for blyrør. Ved undersøgelsen blev der ikke fundet blyrør i disse ejendomme. Supplerende vandprøver udtaget fra andre vandhaner i ejendommene viste ikke forhøjet blyindhold af grænseværdien.

Anvendelse af rå blyrør i vandinstallationer blev forbudt ca. 1940, men helt frem til 1969 var det tilladt at anvende fortinnede blyrør og helt op til dette årtusinde var det tilladt at reparere disse fortinnede blyrør.

En sag i Tønder i 2011, hvor der blev fundet bly i drikkevandet i en lang række ejendomme, afstedkom, at Kolding Kommunes vandværker blev kontaktet med henblik på om de vurderede, at der var anvendt blyrør i vandinstallationerne i deres forsyningsområde. Ingen af vandværkerne vurderer dette. Embedslægen konkluderede på baggrund af sagen fra Tønder, at anvendelsen af blyrør oprindeligt var en gammel tysk håndværkertradition, hvorfor man ikke forventede at blyrør var anvendt i større stil i den øvrige del af landet.

I Tønder fandtes der markante overskridelser af grænseværdien for blyindhold, idet der blev målt helt op til 400 mikrogram pr. liter, hvor den højeste fundne værdi i Kolding er på 55 mikrogram/liter.

Embedslægen har på baggrund af undersøgelsen i Kolding konkluderet, at det forhøjede blyindhold i drikkevandet ikke skyldes blyrør, men overvejende sandsynligt skyldes blandingsbatterierne.

Afgivelse af bly fra blandingsbatterier er et kendt problem. Det kan derfor ikke udelukkes, at der i ejendomme kan være monteret både godkendte og ikke godkendte blandingsbatterier, der afgiver bly til drikkevandet.

Sagen har været drøftet med Naturstyrelsen, der er overordnet myndighed på drikkevandskvaliteten og med Energistyrelsen, der har det overnordnede ansvar for godkendelse af blandingsbatterier.

Det er aftalt med Energistyrelsen, at Forvaltningen går i nærmere dialog med dem om detaljerne i undersøgelsen med henblik på at de kan iværksætte forebyggende tiltag.

### **Beslutning Miljøudvalget den 07-04-2014**

Godkendt med den bemærkning, at forvaltningen sikrer, at borgerne informeres yderligere via annoncering om, hvordan man skal forholde sig, hvis man er i tvivl om, hvorvidt man har bly i drikkevandet.

### **Bilag**

Oversigtskort over udtagningssteder (de sidste ca. 75) - Bly - Udtagning - Kolding, Lunderskov, Vamdrup og Christiansfeld.pdf

- CaseNo14-1840\_Redegørelse til MU om blysagen - GÆLDENDE.pdf

## **Punkt 5: 1864-stien- en rekreativ sti langs den gamle grænse fra 1864 til 1920**

13/14947

### **Resumé**

Det er i år 150 år siden Danmark tabte Sønderjylland og der blev trukket en ny grænse mellem Danmark og Tyskland. I den forbindelse er der en venlig opfordring fra vores nabokommune, Vejen, om at markere denne grænse ved at etablere en sti fra kyst til kyst.

Vejen Kommune kan allerede i efteråret markere 150 året ved at åbne en sti langs Kongeåen med en strækning på ca. 30 km.

Forvaltningen vil gerne følge opfordringen og arbejde på at få etableret en 1864-sti. Det vil få stor værdi for Kolding Kommune at få sikret adgangsmulighed i et interessant landskab og få åbnet for de historiske fortællinger og mindesteder, der er fra årene 1864-1920 og få dem formidlet i en nutidig kontekst.

Arbejdet med stien bør ske i samarbejde med relevante organisationer, foreninger og lokale aktører.

Der er en forventning om, at målet kan nås inden vi kan markere 100 året for genforeningen i 2020.

### **Sagen behandles i**

Miljøudvalget og Kulturudvalget.

### **Forslag**

By- og udviklingsdirektøren foreslår,

at forvaltningen igangsætter dialogen med interessenter og lodsejere.

### **Sagsfremstilling**

#### *Kongeåstien*

Forvaltningen kan oplyse, at Vejen Kommune i flere år har arbejdet med at få etableret en rekreativ stiforbindelse langs Kongeåen. Kongeåen var også før 1864 grænsen mellem Kongeriget Danmark og Slesvig. Strækningen i Vejen kommune er på ca. 30 km og følger Kongeådalen.

Vejen Kommune er så langt med arbejdet, at de forventer at åbne stien langs med Kongeåen allerede til efteråret. De har siden 2008 arbejdet med at opbygge en organisation, fået tilsagn fra lodsejere, ansøgt fondsmidler og fået udarbejdet et designkoncept. Vejen Kommune oplyser, at det har været et vilkår, at stien skulle tinglyses, for at der også i fremtiden vil være en sti. Det har betydet, at der er udbetalt erstatninger til de berørte lodsejere.

#### *Økonomi*

Forvaltningen kan oplyse videre, at Vejen Kommune har fået udbetalt ca. 4 mio. kr. fra den A.P. Møllerske Støttefond, derudover bidrag fra Grøn Vækst, Grøn ordning og Friluftsrådet. Det samlede budget er på 9.157.500 kr. hvoraf Vejen Kommune har finansieret projektet med ca. 700.000 kr. Det er et beløb, der er indregnet de nye bestemmelser om at kommunerne skal løfte 17,5 % moms af det modtagne støttebeløb.

Vejen Kommune vurderer, at den A.P. Møllerske Støttefond vil se velvilligt på en ansøgning fra Kolding Kommune, da stiprojektet er en god idé, både kulturhistorisk og naturmæssigt.

Fonden har for nuværende givet tilsagn om støtte til stiprojektet i Esbjerg Kommune. Esbjerg Kommune har dog valgt i første omgang at fortsætte med stien langs Kongeåen til dens udløb i Vadehavet - og ikke som forventet at lade stien følge den gamle grænse 1864, der går syd for Ribe.

#### *Rekreation, natur- og kulturoplevelser på 1864-stien fra Lillebæltskysten til Vadehavet- fra Hejls Nor i øst til Kongeåen vest for Vamdrup i Kolding Kommune*

Historien om grænsedragningen efter tabet af Sønderjylland i 1864 er mere aktuel end nogensinde og det vil betyde meget for forståelsen af vores fælles historie, at kunne vandre i det landskab, der rummer så mange mindesteder og historiske fortællinger. Det vil også åbne mulighed for at komme nærmere på naturen og få gode oplevelser på tæt hold. Endvidere kan 1864-stien ses i et større sammenhængende stinet med Skamlingsbanken og Naturpark Lillebælt (mod nordøst) og mod Hærvejen (mod vest).

Forvaltningen vurderer, at det kan få stor værdi for Kolding Kommune at stå bag dette initiativ både set i den kulturhistoriske sammenhæng, men også set i et økonomisk perspektiv. Der er ingen tvivl om, at et så stort sammenhængende vanderrutenet med spændende fortællinger, seværdigheder og smuk natur har oplevelsespotentialer til at tiltrække interesserede fra både ind- og udland.

Der vil blive behov for overnatningsmuligheder i lokale kroer, bed & breakfast, cykeludlejning mm.

Der vil blive tale om en strækning på ca. 40 km.

Der er kort over strækningen vedhæftet sagen som bilag.

#### *Organisering af arbejdet*

Forvaltningen vil gerne følge opfordringen med at få etableret 1864-stien i Kolding kommune og har derfor igangsat forundersøgelser og fået nedsat en intern arbejdsgruppe.

Arbejdsgruppen har været i dialog med Vejen Kommune og erfaret, at vi kan få gavn af det store arbejde, der allerede er lavet omkring design, formidling og anvendt metode.

Endvidere er der indledt samarbejde med Kolding Stadsarkiv.

#### *Styregruppe*

For at sikre, at projektet bliver koordineret og forankret, skal der nedsættes en styregruppe, som skal varetage dette. Især i relation til Naturpark Lillebælt, Udviklingsplanen for Skamlingsbanken og Region Syddanmark. Arbejdsgruppens forslag til sammensætning af styregruppen kan ses af vedhæftede bilag.

#### *Interessenter*

For at sikre, at der skabes en positiv opfattelse omkring projektet, bør der i første omgang indledes en dialog med de grupper, foreninger og organisationer, der kan have interesse i projektet. Forvaltningens forslag til hvilke interessenter, der indbydes til orientering og dialog, kan ses af bilaget. Forvaltningen er af den opfattelse, at det vil gavne den videre dialog med de berørte lodsejere, at der er lokale interesser og foreninger, der kan stå bag projektet 1864-stien.

#### *Dialogmøde*

Forvaltningen vil derfor foreslå, at der snarest indbydes til et dialogmøde den 30. april på Grænsekroen med indbudte interessenter. Program for aftenen den 30. april kan ses af vedhæftede bilag.

#### *Det videre arbejde*

Forvaltningen har en forventning om, at der allerede efter sommerferien kan indledes en dialog med de berørte lodsejere. Hvordan tilrettelæggelse af den dialog skal foregå er endnu ikke klarlagt. Der er udarbejdet en foreløbig tidsplan for 2014, som er vedhæftet sagen som bilag.

### **Beslutning Miljøudvalget den 07-04-2014**

Godkendt.

### **Bilag**

1864 oversigtskort - 1864 - og Kongeåstien m. nabokom..pdf

Organisering af arbejdet med 1864-stien

Interessenter i samarbejdet omkring 1864-stien

Tidsplan 2014 - 1864-stien

Program til mødet på Grænsekroen d. 30. april 2014

## **Punkt 6: Tillægsregulativ for offentlige vandløb i Kolding Kommune**

09/3106

### **Resumé**

Forvaltningen har udarbejdet forslag til tillægsregulativ for stort set alle offentlige vandløb i kommunen, som i forbindelse med myndighedsbehandlingen skal sendes i offentlig høring i 8 uger.

Tillægsregulativet medfører;

- en ændring af datoen for revision af kommunens vandløbsregulativer,
- en ændring af kontrol af vandløbenes dimension eller vandføringsevne.

De øvrige gældende retningslinjer for administration af vandløbene, som det fremgår af de enkelte regulativer for vandløbene, fortsætter uændret.

I tillægsregulativet udskydes tidsfristen til 2018 for revision af hovedvandløbsregulativerne, som for alle gældende vandløbsregulativer allerede er overskredet. Udskydelse af regulativrevisionen til 2018 muliggør bl.a. en tilpasning af regulativerne til statens Vand- og Natura 2000 planer.

Tillægsregulativet åbner videre op for, at der alene ved såkaldte screeninger af bundkoter i vandløb kan iværksættes bundoprensninger uden yderligere kontrolopmåling, hvis der er tydelige sand- eller mudderaflejringer.

Adgangen til iværksættelse af ”handling” med bundoprensninger bliver smidigere og mere rationelt, som dog kun kan foretages under fuldstændig behørig hensyntagen til de miljømålsætninger, der er tilknyttet de pågældende vandløb.

### **Sagen behandles i**

Miljøudvalget.

### **Forslag**

By- og udviklingsdirektøren foreslår,

at forslag til tillægsregulativ for offentlige vandløb i Kolding kommune udsendes i 8 ugers offentlig høring i foråret/sommeren 2014.

### **Sagsfremstilling**

Forvaltningen har udarbejdet forslag til tillægsregulativ for stort set alle offentlige vandløb i kommunen.

Tillægsregulativet medfører;

- en ændring af datoen for revision af kommunens vandløbsregulativer,
- en ændring af kontrol af vandløbenes dimension eller vandføringsevne.

De øvrige gældende retningslinjer for administration af vandløbene, som det fremgår af vandløbenes respektive regulativer, fortsætter uændret.

I tillægsregulativet foreslås det, at udskyde tidsfristen til 2018 for revision af hovedvandløbsregulativerne, som for alle gældende vandløbsregulativer allerede er overskredet.

Udskydelse af regulativrevisionen til 2018 muliggør bl.a. en tilpasning af regulativerne til statens Vand- og Natura 2000 planer. Tidspunktet for revisionen er således fastlagt med baggrund i, at de kommunale handleplaner fastlægger forskellige tiltag i vandløbene, som efterfølgende skal indarbejdes i vandløbsregulativerne. Dette er i overensstemmelse med Miljøministeriet, der i skrivelse af juni 2008, opfordrer kommunerne til at koordinere regulativrevisionerne med arbejdet med vand- og naturplaner.

Tillægsregulativet åbner videre op for, at Kolding Kommune som vandløbsmyndighed alene ved screeninger af bundkoter i vandløb kan iværksætte bundoprensninger uden yderligere kontrolopmåling, såfremt en screening viser tydelige sand- eller mudderaflejringer, der har hævet vandløbsbunden.

Ved en screening forstås enkelte pejlinger af bundkoten i vandløb over kortere strækninger. En screening vil i udgangspunktet kunne foretages af kommunens egne medarbejdere med GPS/Glonass måleinstrument med en målepræcision på i 2 cm.

Bestemmelsen sigter imod at gøre adgangen til iværksættelse af ”handling” smidigere og mere rationelt til iværksættelse af bundoprensninger. Ofte viser besigtigelser af vandløbene tydelige sandbanker eller sandaflejringer, hvor det uden videre via en screening af vandløbsbunden kan konstateres, at det påvirker vandafledningen. Med de nuværende regulativbestemmelser med en ”såkaldt” teoretisk geometri skikkelse, der er gældende for hovedparten af kommunens vandløb, er der ikke åbnet op for, at vandløbsmyndigheden kan foretage oprensninger uden først at foretage en egentlig kontrolopmåling af vandløbenes dimensioner, som både er tidskrævende og økonomisk tung.

Med den foreslåede adgang til at foretage oprensninger via en screeningsmetode vil myndighedens responstid, fra en eventuel henvendelse fra en lodsejer til der foretages en oprensning, være betydeligt mindre end i dag. Det skal dog præciseres, at der ikke er tale om bundoprensninger af lange strækninger, hvilket normalt vil kræve en nærmere kontrolopmåling.

Det er også vigtigt at bemærke, at en eventuel oprensning, der alene er igangsat på baggrund af en screening, kun foretages under fuldstændig behørig hensyntagen til de miljømålsætninger, der er tilknyttet de pågældende vandløb. Der skal bl.a. tages behørigt hensyn til gydeperioden for ørred.

#### *Ikke en ændring af praksis*

Siden Kolding Kommune har erhvervet GPS-landmålerudstyr har denne kontrolmetode af vandløbsdimensionerne, som tillægsregulativet åbner op for, ”i det store hele” været anvendt af vandløbsteamet.

Metoden har vist sig meget praktisk anvendelig i administrationen af vandløbene for vandløbsteamet. Endvidere har metoden generelt set været godt modtaget af de lodsejere, som de seneste år har rejst sager overfor kommunen om manglende opretholdelse af vandføringsevnen i kommunale vandløb. Det er Forvaltningens opfattelse, at lodsejerne finder, at der er tale om en meget gennemskuelig og smidig metode, der samtidig har en meget kort responstid fra en lodsejer rejser en sag om manglende vandføringsevne, til der foreligger en eventuel beslutning om opgravning. Specielt responstiden er vigtig for lodsejere – under eksempelvis høsten.

Da der juridisk set skal være sammenhæng imellem administrationspraksis og ordlyden i regulativerne, er der et udpræget behov for at få vedtaget dette vandløbsregulativ.

#### *Jordbruget*

Det udkast til tillægsregulativ, der nu foreslås udsendt i offentlig høring, er allerede sendt ud i forhøring til relevante landboforeninger i Kolding kommune for at få mulighed for allerede i startfasen at indarbejde mulige hensyn til jordbruget i tillægsregulativet.

I den forbindelse har Kolding Herreds Landboforening returneret et høringssvar, hvori de tilkendegiver, at det er positivt, at man kan og vil foretage oprensninger, uden at det kræver en samlet opmåling og beregning.

#### *Interesseorganisationer*

Tillægsregulativet er ikke fremsendt til interesseorganisationerne som DN og DSF. De vil blive inddraget i myndighedsprocessen under høringsperioden.

#### *Natur- og Miljøklagenævnet*

Screeningsmetoden, der er beskrevet i dette notat, er ikke i forhold til Kolding Kommunes kendskab hertil tidligere anvendt i andre kommuner til kontrol af vandløbs vandføringsevne.

Der foreligger derfor ikke principielle afgørelser herom fra ankeinstansen, Natur- og Miljøklagenævnet, hvorfor det ikke kan udelukkes, at bl.a. interesseorganisationer vil have tillægsregulativet prøvet hos ankeinstansen.

#### *Grænsevandløb*

Tillægsregulativet vil få indvirkning på offentlige vandløb, der danner kommunegrænse til henholdsvis Vejle, Vejen, og Haderslev Kommuner. Det er aftalt med forvaltningen i disse kommuner, at de grænsevandløb, som Kolding Kommune administrerer, skal omfattes af de nye kontrolbestemmelser i tillægsregulativet. Regulativbestemmelserne i de øvrige grænsevandløb, som de nævnte kommuner administrerer, fastholdes uændret.

Myndighedsbehandlingen af tillægsregulativet skal derfor ligeledes behandles sideløbende i de respektive kommuner.

### *Tidsplan*

Forvaltningen har planlagt at gennemføre myndighedsbehandlingen for godkendelse af tillægsregulativet medio 2014, således at bestemmelserne kan træde i kraft i løbet af efteråret 2014.

## **Beslutning Miljøudvalget den 07-04-2014**

Godkendt.

### **Bilag**

Revideret tillægsregulativ for vandløb i Kolding Kommune.pdf

## **Punkt 7: Flytning af mødet den 4. august 2014**

### **Resumé**

Forvaltningen foreslår en ændring af mødedatoen for den ordinære miljøudvalgsmøde i august 2014.

### **Sagen behandles i**

Miljøudvalget.

### **Forslag**

By- og udviklingsdirektøren foreslår,

at det planlagte miljøudvalgsmøde den 4. august 2014 flyttes til den 12. august 2014.

### **Sagsfremstilling**

Det planlagte miljøudvalgsmøde den 4. august 2014 medfører, at forvaltningens forberedende arbejde skal foregå i sommerferieperioden i lighed med det politiske formøde.

Det foreslås derfor, at det planlagte udvalgsmøde den 4. august flyttes til den 12. august 2014.

### **Beslutning Miljøudvalget den 07-04-2014**

Mødet flyttes til mandag den 18. august 2014 kl. 11.30.

# Punkt 8: Orientering om igangværende kommuneplanlægning for landbrugstemaer

14/12

## Resumé

Jf. Planlovens § 11 a, skal kommuneplanen indeholde retningslinjer for særligt værdifulde landbrugsområder (SVL), beliggenheden af fælles biogasanlæg samt store husdyrbrug.

I forbindelse med vedtagelsen af kommuneplan 2013-2025 blev det aftalt med Naturstyrelsen, at retningslinjerne vil blive udarbejdet som et kommuneplantillæg for de 3 temaer, hvor temaet vedrørende særligt værdifulde landbrugsområder udarbejdes i samarbejde med kommunerne i Trekantområdet.

Der indkaldes ideer og forslag til planlægningen i perioden fra den 9. til den 30. april 2014 og i den forbindelse afholder Trekantområdets kommuner et teknikermøde med landbrugets organisationer den 10. april. De grønne organisationer orienteres skriftligt om planlægningen.

Herefter udarbejdes forslag til tillæg til kommuneplanen, der behandles i Miljøudvalget, Plan- og Boligudvalget, Økonomiudvalget og Byrådet og dernæst fremlægges offentligt i 8 uger.

## Sagen behandles i

Miljøudvalget, Plan- og Boligudvalget og Økonomiudvalget.

## Forslag

By- og udviklingsdirektøren foreslår,

at orienteringen tages til efterretning.

## Sagsfremstilling

Jf. Planlovens § 11 a, skal kommuneplanen indeholde retningslinjer for særligt værdifulde landbrugsområder (SVL), beliggenheden af fælles biogasanlæg samt store husdyrbrug.

I forbindelse med Kommuneplan 2013-2025 besluttede Trekantkommunerne, at udskyde planlægningen for SVL, da anvisninger og vejledninger fra Naturstyrelsen var mangelfulde og blev offentliggjort meget sent i processen. Som en del af forhandlingen mellem trekantkommunerne og Naturstyrelsen blev det aftalt, at retningslinjen for SVL kunne udgå af kommuneplanen og vedtages efterfølgende som et kommuneplantillæg. Derfor er der lagt op til, at Trekantkommunerne udarbejder et fælles tillæg til kommuneplanen for dette tema.

Naturstyrelsen nedlagde veto mod Kolding Kommuneplan, da der ikke var udpegninger af temaerne for store husdyrbrug og fælles biogasanlæg beliggende i Kolding kommune, men udelukkende i de øvrige trekantkommuner. Vetoet blev ophævet mod, at der efterfølgende bliver udarbejdet kommuneplantillæg for de to temaer.

Forslag til ovenstående tillæg til kommuneplanen udarbejdes sideløbende og fremlægges samtidigt.

Der foreligger følgende tidsplan for planprocessen:

- 9. - 30. april: Indkaldelse af ideer og forslag til planlægningen
- 10. april: Teknikermøde med landbrugsorganisationerne
- Maj-juni: Forslag til kommuneplantillæg for de tre landbrugstemaer behandles i Miljøudvalget, Plan- og Boligudvalget, Økonomiudvalget og Byrådet
- August-september: 8 ugers høring af forslag til kommuneplantillæggene
- Efterår 2014: Endelig vedtagelse af kommuneplantillæggene i Miljøudvalget, Plan- og Boligudvalget, Økonomiudvalget og Byrådet

Herunder beskrives hovedessensen og foreløbige afgrænsninger.

### *Særligt værdifulde landbrugsområder*

De særligt værdifulde landbrugsområder (SVL) er områder, hvor landbrugets udviklingsmuligheder og investeringssikkerhed søges sikret ved at udpege større sammenhængende landbrugsområder til landbrugsproduktion.

Udpegningen skal samtidigt tage hensyn til den generelle samfundsudvikling i forhold til bl.a. byudvikling, klimasikring, natur, miljø og infrastruktur.

Det er Trekantområdets udgangspunkt, at de arealer, der i dag er i brug til landbrugsformål er særligt værdifulde landbrugsarealer. Men der er en række natur- og miljøinteresser, der har indflydelse på brugen af jorden, og hvor landbrugsinteressen må vige for hensynet til naturen eller miljøet. Det drejer sig bl.a. om beskyttet natur, lavbundsarealer, fredskov, visse Natura 2000-områder samt potentiel natur. Disse områder er ikke forenelige med langsigtet landbrugsplanlægning.

Områder beliggende i byzone, lokalplanlagte områder og landsbyer kan heller ikke udpeges som særligt værdifuldt landbrugsjord. Balancen mellem byudvikling og landbrugets udviklingsmuligheder er et særligt fokusområde i Trekantområdets arbejde. Det drejer sig om de bynære områder omkring særligt de større byer, hvor byernes langsigtede udviklingsretninger kommer i spil og derfor bør vurderes nærmere. Udvælgelsen af byer er sket på baggrund af byernes størrelse, bymønsteret samt deres befolkningsvækst.

Der er som udgangspunkt lagt en bufferzone på:

- 2.000 m omkring Kolding by,
- 1.000 m omkring Christiansfeld, Lunderskov, Sønder Bjert/Agtrup og Vamdrup samt
- 500 m omkring byerne Almind og Vester Nebel.

Bufferzonerne er efterfølgende nærmere kvalificeret i forhold til landbrugets struktur, infrastruktur, byers behov, perspektivplaner og kendte byudviklingsretninger med henblik på en nærmere afgrænsning af udpegningen. Det betyder bl.a., at områderne nord for Bramdrupdam/ Almind samt et større område ved Vonsild-Dalby er udtaget af udpegningen. Der er også taget hensyn til planerne omkring Nordic Synergy Park mellem Kolding, Vamdrup og Lunderskov (se vedlagte kortbilag).

Udpegningen af SVL-områder kan betragtes som en tydeliggørelse af de landbrugsmæssige interesser i kommuneplanen. Der er således ikke tale om nye bindinger i forhold til udpegningen – ligesom udpegningen ikke udelukker, at husdyrproduktioner, der ligger uden for SVL-områder kan udvides, og staldanlæg kan også placeres uden for SVL-områder. Husdyrproduktioner reguleres fortsat gennem Husdyrbrugsloven og tilhørende bekendtgørelser.

Ved anvendelse af ovenstående udpegningsgrundlag vil der samlet kunne udpeges knap 34.200 ha SVL-områder, hvilket svarer til ca. 57 % af det samlede areal i Kolding kommune.

#### *Placering af fælles biogasanlæg og store husdyrbrug*

Det er et lovkrav, at kommuneplanen skal indeholde retningslinjer og udpegninger for placering af store husdyrbrug (besætninger større end 500 DE) og for fælles biogasanlæg. De to temaer hænger nøje sammen, da det er hensigten, at biogasanlæggene primært skal håndtere husdyrgødning. Derfor har kommunerne i Trekantområdet valgt, at udpegningerne for de to temaer skal være sammenfaldende.

Udpegningerne for placering af fælles biogasanlæg er såkaldte positivområder, hvor placering af biogasanlæg vil være særligt egnet. Der vil dog altid med samme forudgående planlægning, kunne placeres biogasanlæg andre steder end inden for udpegningerne. Udpegningen viser, hvor det umiddelbart vil være hensigtsmæssigt at opføre et anlæg ud fra de undersøgte kriterier.

Ligeledes vil udpegningerne af områder til de store husdyrbrug heller ikke udelukke, at landbruget udvikler sig andre steder. Blot skal interesseafvejningen inden for udpegningerne vægtes således, at anvendelse der vil være i konflikt med husdyrbrugene så vidt muligt undgås.

Kommunen har ikke modtaget konkrete henvendelser fra landmænd eller andre med ønsker om etablering af fælles biogasanlæg. Udpegningerne vil derfor ikke komme til at bygge på konkrete ansøgninger eller interessehenvendelser fra potentielle investorer, men alene ud fra hensyn til byudvikling, natur-, miljø- og landskabsinteresser samt beliggenheden i forhold til det overordnede vejnet og naturgasnettet.

Retningslinjerne for såvel lokalisering af biogasanlæg som store husdyrbrug, er en del af den fælles kommuneplan for Trekantområdet, som kan findes her: [www.trekantplan.dk](http://www.trekantplan.dk). Den igangværende planlægning omhandler derfor alene selve udpegningerne og kun for Kolding kommune.

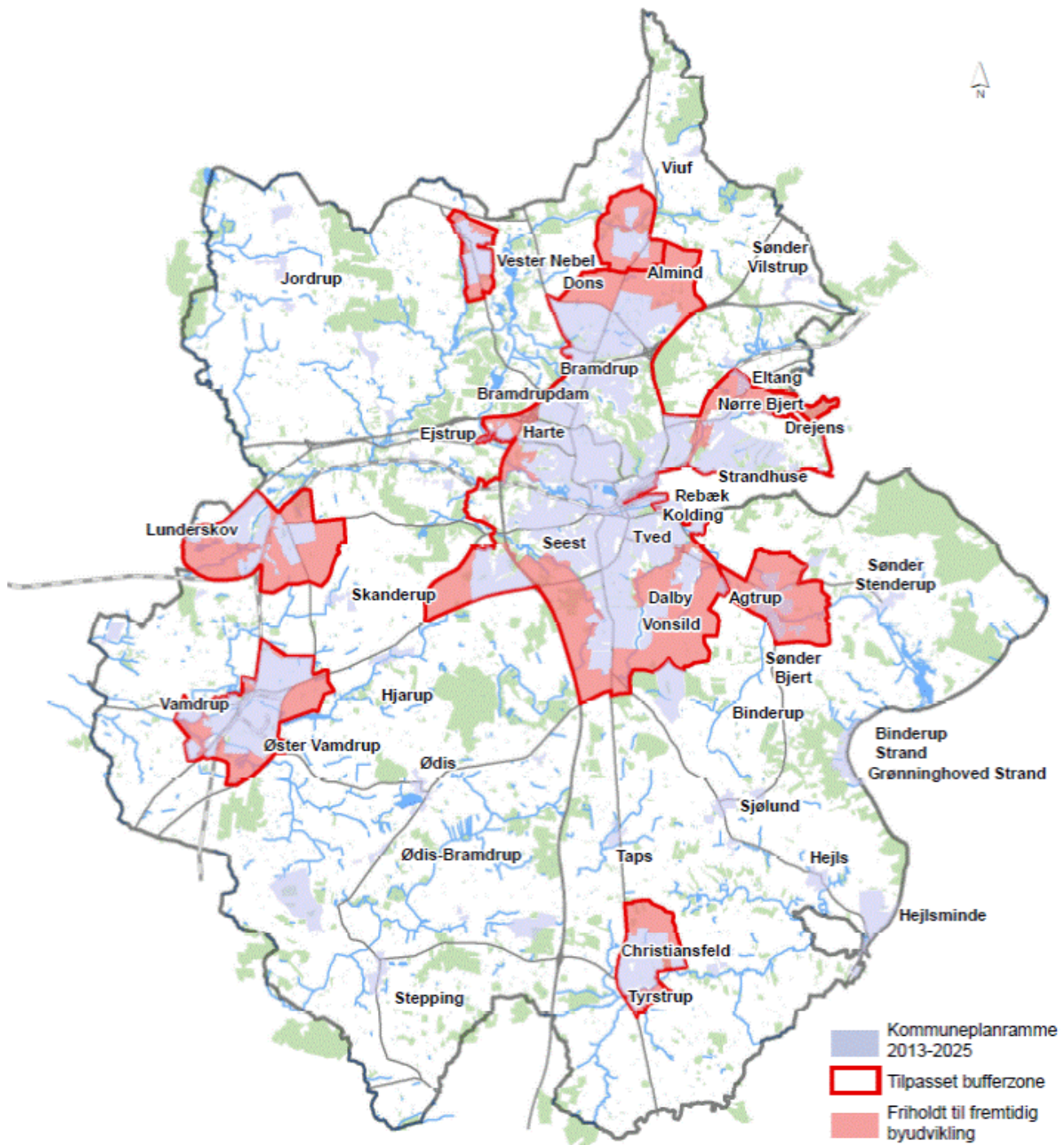

Kortbilag 1

## Beslutning Miljøudvalget den 07-04-2014

Forslaget indstilles til godkendelse med den bemærkning, at forvaltningen sikrer, at alle udlagte byvækstområder er medtaget.

## **Punkt 9: Orienteringspunkt**

### **Resumé**

På mødet orienteres om nyt fra By- og Udviklingsforvaltningen inden for udvalgets område.

### **Sagen behandles i**

Miljøudvalget.

### **Forslag**

By- og udviklingsdirektøren foreslår,

at orienteringen tages til efterretning.

### **Sagsfremstilling**

Der kan ikke træffes beslutning under punktet, fordi det kun er et orienteringspunkt.

### **Beslutning Miljøudvalget den 07-04-2014**

Godkendt.

### **Bilag**

Praksis vedr. håndhævelse og politianmeldelse ved overtrædelser af lovgivningen på miljøområdet.pdf

## **Punkt 10: Lukket**

## **Punkt 11: Orientering fra formanden**

### **Resumé**

Orientering fra formanden.

### **Sagen behandles i**

Miljøudvalget.

### **Beslutning Miljøudvalget den 07-04-2014**

Godkendt.